

Blida, Décembre 1924

Cher ami,

A Blida, cette année olympique a été marquée par une activité sportive importante. L'USB (1) et le FCB (2)

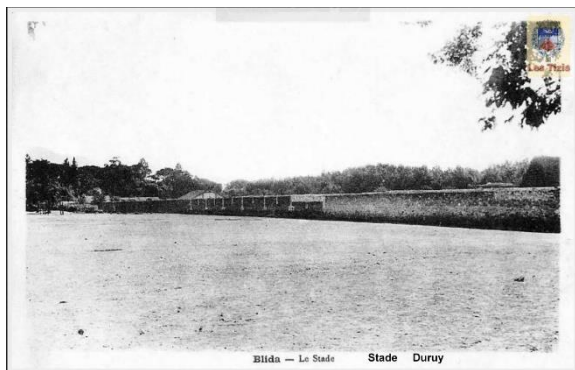

ont abandonné le stade Duruy pour utiliser leurs stades respectifs. Du fait de leur situation au-delà de la gare, lors des matches les nombreux spectateurs à pied ou en voitures se trouvent souvent bloqués au passage à

niveau. Le problème du passage souterrain sous la voie ferrée est redevenu d'actualité ! On n'en parle que depuis 20 ans !! A quand sa réalisation ??(3) Notre équipe du FCB a été honorée avec la sélection de 3 de ses joueurs, Clément, Chesneau et Salvano dans l'équipe de football olympique. Si le FCB a été une fois de plus champion d'Alger, il s'est incliné cette année en finale de la coupe d'Afrique du Nord contre le SCBA. (4)

Il n'y a pas que le football à Blida et notre ami H.Sivillano, champion de boxe d'Afrique du Nord en poids mouche a été lui aussi présélectionné pour les JO.(5) Cette année a vu la naissance d'un nouveau club sportif: le Gallia Sport Blidéen (6) qui vient s'ajouter au FCB, au SCB et à l'USB. Le FCB vient aussi de créer une section rugby. Le blidéen Luciani pur produit du FCB et actuellement membre du Phocée Club de Marseille a été sélectionné pour disputer les championnats du monde d'athlétisme universitaires à Varsovie. (7) On ne peut terminer cette rubrique sport sans parler du succès obtenu par la XVIII Fête Fédérale de Gymnastique qui s'est déroulée à Blida du 4 au 7 Juillet. (8)



Les blidéens pensaient que cette année verrait enfin l'inauguration du monument aux morts. Mais si celui-ci est bien arrivé à Blida la commission chargée du choix de son emplacement a rendu ses conclusions trop tardivement pour permettre son installation avant le 11 novembre. Il faut dire que depuis 5 ans cette commission comprenant une cinquantaine de personnalités a proposé différentes solutions : Jardin Bizot, Porte d'Alger et Porte Bab el Sebt. On a cru un moment que l'emplacement à la porte Bab el Sebt avait gain de cause mais des contraintes extérieures ont obligé à choisir définitivement la Porte d'Alger. Comme il y avait des travaux à réaliser pour son installation, celle-ci n'a pas pu avoir lieu pour l'anniversaire de l'armistice. (9)

Au début de l'année, les nouveaux orgues de l'église St Charles ont été inaugurées, ils remplacent ceux de 1867. (10)

C'est le 15 août, jour de la fête de Chréa qu'a été inaugurée la portion de route reliant les Glacières au col. Désormais deux compagnies de transport en assurent la liaison quotidienne. (11)

Parmi les projets, celui de l'asile d'aliénés est toujours d'actualité mais n'avance pas rapidement (12). On parle aussi d'un autodrome. (13).

Côté culturel, nous avons appris par « le Petit Marseillais » qu'un film allait être tourné à Blida et à Alger à partir du roman « La fille du pacha », de notre concitoyenne Mme Elissa Rhais. Il est prévu d'y avoir de nombreuses vues de Blida, du Ruisseau des Singes du Bois Sacré et de l'intérieur de la ville. (14)

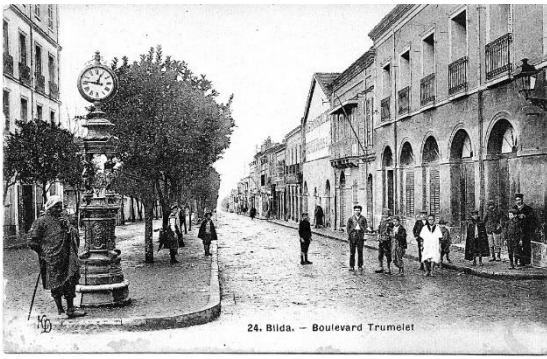

Je vous ai déjà parlé du problème de l'heure à Blida, aucune horloge ne donne la même heure. Et les gens s'en plaignent surtout s'ils doivent prendre un train. Mais comme vous le savez, à Blida, tout le monde peut s'exprimer et

on l'a vu, il y a quelques années, « des rues et des places » avaient écrit dans les journaux. Cette fois ce sont les horloges qui viennent de publier une plaidoirie dans le TELL par l'intermédiaire de leur avocat Mr LORSIGNOL. Plutôt que de vous la résumer, je vous en copie l'intégralité.

Bien amicalement

Jean de Blida

(1) : Le Tell du 06/02/1924

(2) : Le Tell du 28/05/1924

(3) : Le Tell du 13/02/1924 ; Le Tell du 16/02/1924

Rappelons que celui-ci sera finalement réalisé en 1954

<https://www.youtube.com/watch?v=Ps9NOtmUraM>

(4) : Le Tell du 16/04/1924 ; Le Tell du 07/05/1924

(5) : Le Tell du 10/05/1924 ; Le Tell du 14/06/1924

(6) : Le Tell du 30/04/1924

(7) : Le Tell du 13/09/1924

(8) : Le Tell du 09/07/1924

(9) : Le Tell du 19/01/1924 ; Le Tell du 02/02/1924 ; Le Tell du 27/02/1924 ; Le Tell du 31/05/1924 ; Le Tell du 08/10/1924

(10) : Le Tell du 16/02/1924 ; Le Tell du 20/02/1924

(11) : Le Tell du 28/06/1924 ; Le Tell du 05/07/1924 ; Le Tell du 09/08/1924 ; Le Tell du 13/08/1924 ; Le Tell du 01/10/1924

(12) : Le Tell du 11/06/1924

(13) : Le Tell du 27/12/1924

(14) : Le Tell du 19/07/1924

Nos pendules s'expliquent

La pendule Wallace

Je suis la pendule Wallace du boulevard. Ma place est peu enviable, je vous assure. Vous allez en juger Lorsque l'on m'installa, j'espérais marcher en paix en donnant satisfaction à tous ; je fus vite désillusionnée. De gros camions, chargés de sacs de grain, de farine, ou encore de gros troncs d'arbres, traînés par de nombreux chevaux, en passant faisaient trembler mon piédestal, incommodant beaucoup la régularité de mon mouvement. Un jour, ce fut le tram Cortasse qui me renversa. On me releva fort contusionnée et après qu'on m'eut réparée et remise en place je continuais à donner de mon mieux la mesure du temps. Mais bientôt la marche normale devint impossible : de gros camions automobiles, remplaçant les hippomobiles, passent sans cesse comme des bolides, faisant tout trembler. Vous, chers Blidéens, qui savez quand la terre tremble comme ça donne le trac, vous comprendrez combien, moi qui tremble à tout instant, cela me détraque ; j'en perds la régularité du tic-tac.

La pendule du Marché

Moi, j'ai moins à me plaindre que ma sœur Wallace. J'étais, avant, placée au haut du marché, exposée à tous les vents. Ceux-ci m'obligeant tantôt à avancer, tantôt à reculer, et même à m'arrêter, on décida de me changer de place et c'est une place d'honneur que j'occupe à présent, au beau milieu du marché. Mais ici - bas chacun a ses petites misères. C'est ainsi que dernièrement des vandales, se souciant peu du temps et encore bien moins de sa mesure, attachaient à mes aiguilles une plaque émaillée pesant plus de 5 kg qu'ils avaient arrachée à la devanture de M. Perrin. D'autres fois, ce sont des noctambules qui me prennent comme objectif, me mitraillant sans pitié de toutes sortes de

projectiles, ou bien tournent mes aiguilles à rebours,
ce qui fit dire à un de nos braves concitoyens que je marchais comme no
tre gouvernement ;

La pendule de l'Eglise

Moi, je ne suis pas vaniteuse ; je prétends bien marcher à moins que l'on
m'arrête : un malin sonneur le faisait souvent (il est mort),
puis allait prévenir mon maître lequel, pour ce dérangement, lui
donnait un pourboire ; mais tant va la cruche... que sa malice fut
découverte. Puis, mais chut !... le patron, quelquefois, oublie,
comme dit l'Arabe, de me donner à manger, mais cela arrive
si rarement que l'on peut bien l'excuser... l'horloger.

C LORSIGNOL.

M. Lorsignol nous fait connaître que pour remédier aux inconvénients
décrits ci-dessus, M. le Maire l'a
autorisé à transformer le mouvement de la pendule Wallace.